南華日報

SOUTH CHINA DAILY NEWS
49-51 Hollywood Road, Hong Kong
Cable Address "SWENONIS" or 5478
Radio Address "SWENONIS" or 9850
TEL. 25612 P. O. BOX 369

第二四三二號
每日出紙一大張每份零售港幣一仙
督印 鄭悠滿
館址 香港荷里活道四十九至五十一號
電話 式五六一二
電報掛號 有線電：五四七八 無線電：九八五零
郵局信箱 三六九號
香港荷李活道四十九號中國印書館承印
香港政府新聞紙註冊第一三六號

每份零沽一仙

日方企圖擴大蘆溝橋事件
日兵萬餘由遼寧開山海關
日軍復挑釁三次開鎗向我軍射擊
交涉停頓形勢嚴重北平加緊戒嚴
日兵又向蘆溝橋前進 北寧綫日兵集中豐台

（十日下午六時四十分北平電）路息、由遼寧開來之日兵十列車、每列約一千餘人、已到山海關者有兩列、由津開來載重車約十輛 每輛約日兵四五十名、似此情形、各方咸認日本有擴大蘆溝橋挑釁事件之企圖、（中央社）

（十日晚十時五十分北平電）據車站報告、九日由關外開到日軍兵車兩列、內兵士僅百餘人、但携有大砲十二門、車過山海關後、本有西進模樣、但旋又停於秦皇島、未再西開、又十日晨到平之平榆通車抵豐台時、有一部日兵擬乘此來平、爲我當局所勸止、並將該次車停在豐台、（中央社）

（十日北平電）蘆溝橋事件逆轉後、平市面仍安定、惟各城門于下午五時後、又復嚴閉、只餘前門往來行人、每門僅開半扇、各街要道路、如寬軍西單等處、均堆置沙包、十日夜八時亦戒嚴、關于交通方面、平漢路因蘆溝橋車站、仍爲日軍佔據、上下行車仍未能開、北寧路平瀋及平滬車、均于下午三時半奉令停開、臨時退票、長途電話平保綫亦未通、平蘆綫十日晨一度修復、午又中斷、各路長途汽車、則均停頓未開、（中央社）

（十日北平電）五時四十五分電、蘆溝橋事件、本日又呈逆轉趨勢、豐台日駐軍十日下午、忽又向蘆溝橋前進、此間亦接到日增兵蘆溝橋之報告、又下午四時、北平開津車及提前於晚六時開行之平瀋車、均已停開、所售之票咸退回、豐台原駐日兵約一聯隊、近自蘆溝橋事件發生後、日在津通縣及北寧沿綫等處駐軍、復不斷向豐台集中、實數不明、又日駐通縣兵士三百名、十日晨由東郊乘汽車抵豐台、有開往蘆溝橋模樣、（中央社）

日軍兩次開鎗

（十日北平電）蘆溝橋中日軍隊、九日同時撤退後、我方部隊撤至指定地點、惟日方部隊、尚有二百餘人、仍逗留於蘆溝橋附近之鐵路軌道旁、日軍臨時司令部、藉口此次戰役、尚有陣亡日兵屍首兩具未覓獲、故須在此搜尋云云、經我方一再與之交涉、均置不理、結果、九日晚九時許、尚一度發生誤會、該部隊竟復向我開機關槍射擊、九日夜、平市西南角、微聞隱約槍聲即此、旋經我方勸阻、始行停止、現我仍力促該部迅撤離蘆溝橋、以防萬一、宛平城內防務、保安隊已分配完畢、開始維持治安、（中央社）

日軍行動叵測

（十日天津電）十日晨二時半、尚留宛平城東北高地之日軍、又向城內連續開機關槍、達廿分鐘之久、專員王冷齋、當向日方質詢、據日方謂、係因搜查傷亡士兵尸體時、聞有槍聲、但我方逼查並無開槍情事、王冷齋十日晨八時、已赴平向秦德純等報告一切、（中央社）

（十日北平電）確息、㈠蘆溝橋方面日軍主要部隊、九日下午已開始撤退、我方換防部隊、晚已全部到達宛平城內及蘆溝橋附近各地、㈡宛平縣城東北三里許大瓦窰高地、九日下午、尚有日方軍隊二百餘人隱伏該地、經我方發現、提出交涉後、彼方始於晚十一時許、撤至五里店、晚間並在五里店宿營、㈢雙方自九日午起、分別復員後、九日晚我方部隊、已完全恢復原建制、及十日晨二時半後、平市忽又聞槍砲聲及機關槍聲、繼續約半小時之久、嗣經多方調查、我方安靜如常、並無絲毫動作、（此足証明槍聲係發自五里店所駐日軍、其用意不明）、㈣現日軍尚未完全撤回原防、五里店方面、仍留有約一百餘名、又據報告、十日晨八時許、有日軍六百餘名、附山陸砲約二十門、由豐台向西前進、意義不明、且仍有小部隊、時來時往、據一般觀察、和平解決、雖已開始、但將來交涉、恐難免相當波折、對方避用武力之可能、尚未完全消除、（中央社）

形勢突轉嚴重

（十日晚十時廿九分北平急電）蘆溝橋日軍、迭有增加、並積極佈置各項工事、十日下午六時許、該地日軍、又向我軍挑釁、當即發生衝突、雙方互擊約兩小時始停止、現在形勢頗爲嚴重、（中央社）

（十日下午七時四十五分北平電）蘆溝橋附近五里店、尚有日軍二百餘名、迄未撤退、對此問題、中日雙方人員、十日午在張允榮宅晤面、到我方秦德純、馮治安、王冷齋、及日方櫻井等、彼此討論達數小時之久、因日方意態堅決、故毫無結果、致交涉陷入停頓中、（中央社）

（十日下午九時廿分北平電）因蘆溝橋附近日軍二百名不肯撤退問題、引起双方極大誤會、現日軍向平市城郊各地積極增兵、並構築工事、我方爲防範起見、凡日軍所在地、亦均有我軍駐守、目前正在對峙中、形勢頗嚴重、我當局表示、願始終和平解決、雖在交涉無法進行中、亦決願作最大之努力、倘萬不得已時、亦只有盡衛國之責、與之周旋、（中央社）

（十日北平電）津日駐屯軍參謀長橋本羣、九日晚由津乘專車抵平後、召集日方各要人、會商一切、迄至十日下午六時止、尚未與我方晤面接洽、橋本此次來平、頗引人注意、（中央社）

外部向日使館
復提書面抗議
並派員北上協助交涉

（十日南京電）關於蘆溝橋事件、我外交部前曾派員向日本大使館提嚴重抗議、已誌各報、茲聞外交部復將前次抗議時所談各點、本日下午以書面送交該館、同時並派員北上、協助交涉云、本日上午十一時、日本駐華大使館參事日高、赴外交部晉謁王部長、談蘆溝橋事件、聞日高氏表示希望此事能早日就地解決、王外長答稱、本人抱有同感、惟因蘆溝橋事件、要求日方注意我方所提抗議、並早日和平解決此事、不得再有任何足以擴大事態之行爲、日高對此表示贊同、（中央社）

宛平巡禮
日軍三次砲轟縣城
縣府同時受中四砲
我軍民死傷一百八十餘人

（十日北平電）記者十日晨再赴蘆溝橋、七時抵廣安門、門已半開、來販小買、因交通斷絕兩日、均乘此機會入城、故行人特別擁擠、七時廿分、抵大井店、遙望平漢路軌道日軍營幕、始知蘆溝橋附近尚有

未撤日軍尚在蘆溝橋架砲

日軍二百餘人未撤、若干日兵、猶在該地高坡架設砲位、窺其目標、仍向蘆溝石橋鐵道涵洞、有日兵盤問行人、但不甚苛留、過涵洞後、即爲宛平縣城、現東門依然緊閉、無法通行、惟西開半門、行人經查問後、可以出入、城內保安隊共百五十人、由賈隊長率領、會同縣警官柏榮光負責維持治安、一般情形、尚頗平靜、惟商店尚未開業、住戶雙扉緊閉、一切均呈靜止狀態、至戒備方面、因我軍撤至橋西、尚未撤去之日軍、在鐵路軌道旁、臨時設立之司令部、相距僅一二百米達、故警戒未敢放鬆、據宛平縣警官柏榮光談、七日深夜、發生衝突後、八日日方致我通牒、竟要求限于六時前、自縣長以下至百姓、應全部退出、欲來接收縣城、當時王縣長因電話電報俱斷、無法向長官請示、祇與本人（柏自稱）與金警長商議、竟日、尚未得有結果、日軍已開砲轟擊、此役、彼方目標、完全在於縣府、因縣府房頂、竪有旗杆、彼可作射擊標準、故縣府同時受中四砲、縣長臥室、大客廳、及第三科辦公廳等處、均被砲燬、後將旗杆卸去、發砲目標遂失、逐多落于民房、共計日軍此次三度砲攻宛平城、一爲七日夜三時後、二爲八日上午十時後、三爲八日下午六時後、共發砲二百餘發、雙方死傷現尚不知確數、但已收殮屍首六十餘具、抬赴長辛店𦵏地挖埋、受傷者約有百廿餘人、亦已陸續運至臨時所設之醫院施治、日軍死傷實數不詳、但與我方亦不差上下、其死者已運往豐台或天津、由此觀之、此次戰事、不能謂不激烈云、記者與柏分手後、復往各街衛大略巡視、因該防伊始、戒備仍嚴、故不克十分自由、且新雨初晴、泥濘載道、除保安隊之巡邏外、絕少行人往來、景象凄冷、視之徒增悵惘、又因一切損失、均待調查、人民驚魂甫定、不願與縣外人閑談、用是關金頗難、又記者到蘆溝橋之後、始悉縣長王冷齋已赴平、一切問題、均無專人接洽、乃決定且先折返北平、俟日內原狀稍恢復、當再實地前往考察、（中央社）

（九日鄭州電）（遲到）蘆溝橋之役、我軍死傷一百八十餘人、日軍傷亡頗衆、確數未詳、（中央社）

漢民學院基金
蔣捐萬元

（十日南京電）梁寒操日前在廬時、經將漢民學院各情向蔣委員長報告、蔣對該校之成立、至表贊同、並立即以私人名義、損助一萬元、交梁作該校基金、梁定十弍日赴滬、搭輪往南洋一帶、向僑胞爲該校募欵、（中央社）

斜風細雨中
北平市面淒涼
九日晚戒嚴尤緊
十日晨略見鬆弛

（十日北平電）平市十日已放晴、氣候轉熱、九日晚戒嚴狀況、較八日晚尤緊、下午八時後、即斷絕交通、非有戒嚴司令部所發之通行証、難越雷池一步、各城門仍緊閉、細風斜雨、淅瀝不斷、故路上益呈荒涼之狀、十日各城門多已半開、情勢較昨緩和、交通警戒亦略見鬆弛、又衛要地點、熱鬧情形、一如平日、西車站各次車仍不通、東車站、僅於七時開出一次車、因在戒嚴時間、乘客寥寥、九時五十分應到平之火車、遲至一時卅五分始到、十一時半應到平之火車亦遲至一時四十分始到、又平滬通車、每日係晚九時開行、現已提前於六時離平、因永定門外鐵道栅欄、一屆戒嚴時間、即行閉鎖、派兵把守、火車不能進站、故不得不提前開駛也、自蘆溝橋事件發生後、平市民對之、雖極關切、但態度異常鎮靜、因而秩序整然、至于全國各地、亦莫不表示關切、而各將領如劉峙、商震、湯恩伯、龐炳勛、馮占海等、均來電慰問慶援、（中央社）

平津間交通恢復

（十日天津電）北寧路平津間交通、十日起已完全恢復、昨日滯之平津第二〇六次及平滬二次車、分於夜間二時及三時、由津開出、行至豐台、稍留、旋於七時許、先後到平、十日晨除由平來津之平瀋一次車因北平戒嚴關係、緩開一小時外、其餘各次、均照常通行、（中央社）

王冷齋赴平報告

（十日北平電）宛平縣長兼專員王冷齋、偕秘書洪中大、及日顧問中島、於十日晨六時由蘆溝橋返平、當往謁秦德純、馮治安、及冀察外委會主席委員魏宗瀚、報告事件經過、並請示善後辦法、秦馮面對王此次維護國家立場、備致獎勉、並諭此後關於外交問題、由王負責辦理、王定十日晚返縣、但如時間不允許、將先囑洪大中先回、又昨王曾向受傷縣民撫慰、並將被日砲火破壞處所、攝影存執、備作將來交涉根據、又九日十日兩日、京滬粵各地民衆團體及文化機關、均紛紛電宛平縣慰問、一般民衆對此情緒、甚爲感奮（中央社）

（十日天津電）津市府秘書長毛壽鈞、十日晨九時半由津赴平、分別偕張自忠、秦德純、馮治安等、報告在津與日方折衝蘆溝橋事件經過、（中央社）

川康整軍會閉幕後
何應欽飛抵京
整軍實施事由顧劉處理
△渝行營慰勞傷殘官兵▽

（十日南京電）何應欽以川康整軍會議、業已閉幕、軍政部務、急待處理、特偕軍政部主任秘書謝鍾元、軍委會銓敘廳長林蔚文等、於十日下午四時許、自渝乘中航機飛返京、在城外機場降落、何下機後、即返邸休息、關於川康整軍實施事宜、現由顧祝同往渝、會同劉湘處理、（中央社）

（九日重慶電）行營奉委員長電令、特派各省區高級將領慰勞各陸軍醫院負傷官兵、顧祝同賀國光特派衛生處長郝子華、於九日下午三時、分赴第十四陸軍醫院及川軍廢兵院、召集住院官兵、宣示慰勞、並由各院造具慰殘官兵名冊、以憑請領慰勞品、（中央社）

虞洽卿等
先後奉召赴廬

（十日牯嶺電）滬紗布機風潮發生後、政府社會嚴密注意、滬工商界領袖虞洽卿、杜月笙、穆藕初、先後奉召到廬、記者分訪穆虞兩氏、據虞氏談、目今滬市商情

●虞謁蔣報告紗交案後即日乘輪返滬●

、商人付現十萬八萬、亦殊不易、此次風潮支票、竟有欵十萬數百萬之鉅、匯有大力、爲克臻此、當茲國難、此類事態不宜擴大、然查辦亦不可無結果、又據穆氏談、此次紗潮、操縱者不在多頭、而在空頭、彼個人地位、係與經紀人關係、經紀人與客戶關係、無法究明云云、又虞洽卿於十日晨抵廬後、十一時蔣委員長接見虞氏、詢問紗交風潮情形、虞氏詳爲報告、並請示一切、即午離山赴潯、乘輪返滬、（中央社）

孫科赴港期

（十日上海電）孫科偕傅秉常、聞亦有洪陸東、十日晨由京抵滬、孫定下週赴港轉粵視察、（中央社）

不干涉會通過
請英出任調解
主席謂四國不能合作其咎不在英
蘇俄大使宣言擁護英法主張

（九日倫敦電）今日不干涉委會全體會議、法大使宣稱、倘監察計劃長此不能維持其均衡、法國勢將停止比利紐斯山脉一帶之國際監察云、主席模萊茅斯稱、英國對于外間非難之詞、實難以承認、因不干涉協定之文字及精神、各國能如英國恪守不渝、則今日西班牙之局勢、必不致如此、故四國之不能合作、其咎不在英、面目前急要之圖、即在如何樹立監察計劃中之第二道防線、至於志願兵之撤退、在歐洲及世界之目光中觀之、實爲重要、苟任何國能提出一辦法、較英法計劃更合於實用者、英國願誠意考慮之、惟以目前而論、不能和衷共濟、則解決亦屬不可能、若英國出任調解之責、則較爲迅速云云、俄德意法三代表、各宜言彼等既表示之態度、此後將繼續維持之、蘇俄大使宣言擁護英法主張、而葡大使則謂葡政府願負重任何圓滿解決之辦法、繼大會全體即一致通過請英國出任調解之責、最後決定於下星期最早之日期、再召集會議、俾英政府努力之結果、向大會報告云、（中央社）

巴力斯坦分區
阿人反對
●波蘭猶人大巡行●

（九日耶路撒冷電）阿拉伯人高等委會今日發表宣言、謂王家委會欲以巴力斯坦最富饒之地、創設猶太國、該宣言並謂阿拉伯人遵守其原有程序及保持自制精神、同時高等委會分電漢志外約丹多拉克與葉門四阿拉伯國君王、請以上帝與宗教名義起而反對之云、猶太人所不滿者、以其所可得之區域、幅圓最小、南方一帶、雖未開墾、但有發展潛能性、猶太人殊不甘喪失之云云、（中央社）

（十日華沙電）波蘭各城市猶太人、於星期五日、舉行大巡行、要求將巴力斯坦歸還猶太人爲口號云、（海通社）

世界教育會議
我不參加
爲維持不認僞原則

（十日南京電）中國教育學術團體聯合辦事處、十日正午爲討論第七次世界教育會議是否出席問題、召開緊急會議、經出席各團體代表之一再考慮、並作極詳之討論後、議決如下、對於在日本東京舉行之第七次世界教育會議、據大島正德第二次來函、准許僞滿特別參加、我國教育團體、爲維持不承認僞滿之原則起見、決定不參加此次會議、但歡迎各國出席此次會議之代表來我國參觀遊覽、並竭誠招待、（中央社）

中美兩國
成立金銀協定
——中國以大批白銀售美 藉以交換美國之黃金——

（九日華盛頓電）美財長摩根索與孔祥熙舉行談話之後、兩人共同發表宣言、謂談話結果、中美双方業已成立協定、將由中國以大批白銀售予美國、以交換美國之黃金而不復如一九三六年中美兩國白銀協定之所規定、以白銀交換美元、據摩根索宣稱、美國所當出售之黃金、來源有二、一係美國國內原有貨金、而由財部收歸國有者、一係自外國方面流入美國者、孔均謂、一九三六年中美兩國白銀協定運用情形、極可滿意、雙方貿易與中國金融計劃、均因之而便利云（中央社）

（九日紐約電）紐約花旗銀行董事與高級職員、今日假董事狄斯之華美遊船洛托斯號、邀請孔祥熙及其隨員在長島一帶暢日游弋、孔等在船與主人縱談甚歡云、

牛賴特
暫不赴英

（九日倫敦電）德官立通訊社發表一文、內稱、據當局意見、外長牛賴特在目前報聘倫敦、實無裨益云、（中央社）

藍斯白雷
發表談話
●向意首相提議●召集國際會議●

（九日羅馬電）英獨派工黨下議員藍斯白雷、日昨抵此謁墨索里尼、會談歷三刻鐘始畢、當向各報發表談話謂、所談者、以渠所提議召集國際會議、研究以經濟方法解決政治困難一項主張、最爲重要云云、有人叩以渠與墨索里尼會談後所得印象、是否與訪謁希特勒後相同、即謂、兩人全不相同云（中央社）

法德兩國
商務協定
●除商業貨品外●包括滙率交易●

（十日巴黎電）法德商務協定、昨星期五日、經已商妥、將於翌日下午、實行簽押、查該協定內容、除關於商業貨品外、並包括滙率交易、據可靠方面消息、兩國簽訂有某項特許、使雙方商業、盡量發展、關於滙率交易、間有基本變更辦法、所有找結賬項、不經清賬辦事處、双方可自由交收、又悉關往私人清賬辦法、與國內支給外國欵項、不准執行、（海通社）

國際簡訊

（九日巴黎電）教廷國務卿巴遜里紅衣主教、今晨抵此、將主持巴黎國際博覽會教廷館開幕禮、抵此後、已與外長台爾博斯舉行談話、雙方咸認法國與教廷間關係轉睦、較前尤甚、（中央社）

（十日巴黎電）星期五日、法國鐵路公司、舉行鐵路董事會議、將車費加增、（海通社）

（十日芬蘭京電）芬蘭京都港口斯雲巴島上之軍事化學院於星期五日發生爆炸巨響二次、起火原因未悉、傷斃五人、傷三十人云、（海通社）

（九日莫斯科電）蘇俄中執會舉行全體會議、一致通過新選舉法、規定實施普選、採用不記名票制、（中央社）

今晨最後電訊
蘆溝橋中日兩軍激戰
平當局深夜召開會議

（南京電）日軍七日夜間、在蘆△橋實彈演習、其規模之大、遠過尋常演習範圍、並捏稱我方開槍、日兵有一名失踪、欲入宛平縣城搜查、我方予以勸阻、日軍竟對宛平實施圍攻、嗣經談判停戰、日方已允於九日晨撤兵、我方亦調保安隊換防、詎蘆▲橋附近日軍二百餘名、迄不履約退、十日我方復與交涉、互數小時不得結果、一方日軍徵調頻繁、北寧路瀋榆間兵車絡繹、豐台通縣日軍、亦紛向▲△鑽動、並在北平郊外各地、積極構築工事、同時▲△方面日軍、十日傍晚、又向我挑釁、雙方發生衝突、形勢頗爲嚴重、（中央社）

（北平電）日機三架、十日下午三時、飛▲△橋一帶偵察、旋即飛去、又日機一架、於下午三時半、飛平市上空、繞一週而去云、（中央社）

（天津電）交通界息、蘆△橋一帶日軍、現已增加至千人以上、駐豐台日軍、除今日有一部開▲△橋外、其餘亦已準備出動、另聞駐秦皇島日軍、曾向路局索車、擬西上、已被拒絕、外傳日兵車兩列已由榆關開抵唐山說、（中央社）

（北平電）據報、由關外開來之日兵車十列、其兩列已由秦皇島開至豐台、又三列聞亦于十一日晨三時開抵天津、尚有五列、十一日午亦可到山海關轉津（中央社）

（天津電）檢關現已由關外開到日兵車三四列停於車站、十日晚尚未西開、（中央社）

（北平電）日軍於十一日晨一時三刻、向蘆△橋以步機槍夾以大砲、猛烈攻擊、我守軍亦奮勇還擊、迄晨三時、猶激戰中、（中央社）

（北平電）蘆△橋五里店一帶、自十日下午六時起、日軍復向我軍挑釁、一度衝突後、旋於下午九時許、又繼續接觸、至下午十二時、雙方 在激戰中、又聞黃村亦曾發生衝突、但尚未証實、我當局於深夜召開重要會議、商應付辦法、聞已將日軍違約挑釁經過情形、電中央及各省市當局報告矣、（中央社）

（北平電）日軍於十一晨一時三刻開始對▲△作再度轟擊後、我軍奮勇抵抗、戰況劇烈、刻日軍已退大井村、宛平縣北一帶、槍聲稍爲緊密、（中央社）（以▲△代蘆溝）

大道中五十三號
其樂眼鏡公司
各欵眼鏡皆備價甚相宜

實業公報

本公報登載關於農林鑛工商漁牧及勞工命令法規公牘調查統計註册廣告等項每週出版一次訂閱全年大洋五元郵費在內零售每册大洋一角凡關心實業法令及建設事業者均應購置一份以資參考如訂購者逕請向實業部總務司第八科接洽可也

要知道——
救亡圖存之方針
應付國難之經過
民族抗戰之途徑
•請•即•讀•

汪精衛先生最近之言論

要目
歸國途中之談話
一、在新加坡對西安事變之談話
二、過新加坡關於請赦兇案人犯之談話
三、抵上海之談話
怎樣救亡存圖
對外要保衛國土對內要團結民衆
論民主政治
安內與攘外
三中全會的使命
三中全會宣言的意義
怎樣實行三中全會的議決
對內求自立對外求共存
紀念抗戰的意義
我們只有兩個歸宿
自力圖存
關於最近時局之談話
迎頭趕上
埋頭苦幹

并附有
銅版紙精印
汪精衛先生近照
有歷史價值
銅圖十餘幀

上海中華日報館叢書之一

定價精裝本九角 普及本 角

香港總代售處南華日報

日領中村表示 汕案交涉可再讓步
昨赴外交署交換意見談一時許 凌士芬談双方當以誠意尋求解決途徑

久懸未決之汕頭日人青山清毆警一案、因日方堅持兩項要求、故迄至最近、仍成僵局、查最近日方擬根據合理事實、允向我方再事讓步、昨十日上午十一時二十分、日領中村豐一偕同其秘書增島健一、赴兩廣外交署擬訪晤刁特派員、但刁氏昨適因私事赴滬、故由秘書凌士芬接見、聞中村對此事件、已表示誠意、互談解決、雙方均異常歡洽、中村表示、于可能範圍內、總可讓步、以求解決、商談約點餘鐘、中村始行辭出、並定今十一日再到訪晤刁特派員、以誠意商討此案、記者于中村離去外署後、即走訪凌秘書、叩以與中村商談之經過、據凌秘書稱、汕案問題、雖迄今仍未覺有如何變化、但此次中村來署、此事殊出人意料、因彼對汕案所提條件、已允再事讓步、故晤談經過、彼此均認該案不應久懸不決、自應互以誠意尋求解決之途徑、俟再談得眉目後、此案自可交由汕地當局執行解決之辦法、最後凌秘書語記者稱、最近見省報載此間當局已飭汕方將汕案卷宗完全移省、以備在省解決、等語、此則純非事實、因該案將來解決、仍在當地執行也、現在省方之談商、仍爲一種友誼的交換意見、以幫助汕地方解決而已耳、

周啓剛 將赴崖島

僑務委員會副委員長周啓剛、自抵省後、連日分別拜訪本省當局及親友、頗爲忙碌、現已準備今（十一）日起、分別視察本市各華僑團體、僑務機關等、在省逗留一週、即轉往江門海口各地、視察僑務、查周氏以近來各方計劃開發瓊崖實業、對於該地各種建設情形及僑務、均有前往巡視之必要、故已決定飛瓊一行、又聞周氏對于今後回國失業僑胞安置問題、及提倡投資興辦實業等、亦均有計劃、現俟徵集本省僑界意見、俟返京後、即向僑委長陳樹人報告、以資採擇實行

高信抵瓊 視察荒地

全省地政局長兼沙田整理處長高信、自七日由省偕同會三省、及地政局技正人員、乘該局航測機飛瓊視察該處荒地沙田、以便明瞭將來測量辦理登記、即日上午十時餘抵海口、認爲徐亭、白沙、樂會三縣、及黎洞荒地沙田、佔瓊崖全部荒地沙田過半、亟應先行到該處視察、然後轉赴澄邁、萬寧等縣、特請由第九行政督察區公署飭令保亭等三縣政府、派定已受教育有聲譽黎人帶領前往、

余羅定期赴廬
本月十四日乘飛機前往 如天氣不佳則提前乘車

廬溝橋事件暫告和緩、行營參謀長羅卓英、四路軍總司令余漢謀、昨經一度會商、已決定如期同時飛廬、不再變更行程、但如天氣或有變化時、即提前乘粵漢路車轉赴廬山、亦未可定、惟羅余兩氏、昨晨以華北事件趨和緩、但粵省國防實力之增厚、自應商有具體計劃、以備將來向中央提出討論、故昨晨商談結果、業決于最短期內、即須將所擬計劃、整理完竣、又查余總司令日前因悉立法院長孫科行將南來、故擬展期赴廬、以在粵會晤、惟因近接孫氏電告、南來期擬在廬山談話會閉會之後、余以孫氏南來尚未有期、故決如期聯同羅參謀長同時飛廬、余總司令飛廬後、粵省軍務、則由香副總司令翰屏負責指揮一切云、

機關職員聯保辦竣
此後如洩漏機要・初處罰繼撤職查辦

省政府近查所屬各機關、每對于舉辦各項施政機要案件、竟向外洩漏風聲、故特嚴決定實施時期、未屆限所屬各機關舉辦職員聯保、不得將施政機要秘密案件、向外發表、省府直屬各機關舉令辦理、截至昨十日已完竣、次第將各機關職員聯保、填妥名單送呈省府審核、嗣後如任何機關職員洩漏機要秘件、初則處罰、繼則撤職查辦、同時並處罰該担保人、查職員聯保辦法以三人爲限、將姓名列入聯保表册、再由該機關主管長官・及秘書科長、高級職員、承認担保、

鄒不赴廬 暫無北上意

中山大學校長鄒魯、自去月下旬返粵後、積極于今後校務整理之規劃、連日來回校工作頗忙、暫無北上意、聞鄒氏保以中常委而兼長中大、與普通大學校長不同、無須赴廬受訓、且該校已派出農學院院長鄧植儀等赴廬矣、至嶺南大學校長鍾榮光、廣州大學校長金曾澄、中大文學院長吳康、法學院長黃元彬等、已定十日自省聯袂勵程赴廬、

西潦復漲後 農民大起恐慌
重集鄉民守望基圍 男婦出動趕速收割

西江潦水、五日前業經開始消退、詎經一度大風雨後、上游山洪暴發、又作第二次盛漲、八九等日、沿江各地水勢、仍逐日增高、肇慶至河口一帶水度、較五日前突增三四尺、來勢洶湧異常、鄉民大起恐慌、沿河各圍基守望鄉民、日前已撤退者、八日一律重行集合、如秀麗崇步等圍、均臨時集合鄉民數千、不分晝夜、輪班守望、準備搶險、三水河口蘆苞附近各鄉、每村則徵調壯丁一隊、五十名、負責守基・蘆苞水閘情形、殊覺嚴重、經水利局派員前往視察、準備隨時關閉、但九日則仍任開放中、但農民現除致力於防潦工作外、即爲趁緊收割、所有鄉中男婦、全體出動、如三數日內天晴、則晒谷工作、免發生窒礙矣、

水利公債 暫緩發行
其原因未詳

建廳水利局爲發展本省水利、復興農村、前特擬發行五百萬水利建設公債、而最近該局長楊華日、亦曾晉京陳商發展水利建設計劃、對於水利公債之担保品、已定由中英保管庚款担保借出、惟昨（十）日據水利局徐科長語稱、水利公債現暫緩發行、是否因省府重擬復興農村計劃、另籌的款爲水利建設、而中止發行及債則不清楚云、

查驗橋樑 粵路廣韶段

粵漢路局以廣州至韶關段內各橋樑、應予修理、以便利行車、現已着手計劃、月內興工、將全段橋樑、逐一查檢、分別施以整頓、

實行改制 銀行與粵漢路
均積極籌備・批發業亦改制

本市銀行公會以實施改制期限將屆、昨經召集各會員、討論實施期前之準備辦法、已決定遵照政府明令、在八月一日起全部改制、由各銀行通知所屬存戶、一致奉行、凡毫劵存戶與港幣存戶、在七月內提款者、仍可分別變回毫劵或港幣、八月後即須概用大洋交收、繼續存款者、自應改爲國幣、各銀行內部之會計發薪出納、同時改用大洋、以昭劃一、現各行皆因實行日期迫促、經積極籌備云、

又訊云・粵漢鐵路南段及廣三支線、售出客貨票價、現仍沿用毫劵、惟該路局以粵路保屬國營、應首先改用國幣以資倡導、經合南段管理局於本年八月一日起、全路實行改用大洋本位、從新訂定客貨票價表、折合率仍以加一四四計算、畸零數目、則化爲半角一角整數、

又訊云、本市各行商、自定九月二十日、改用大洋本位、各批發業均經依照決案、積極籌備、除於舊曆中秋節前、將毫劵交收賬項、作總結束外、併定九月二十日起、改以國幣記賬、所有出入貨價、工伴薪金、舖租伙食等項、概用大洋計算、但任本年度營業尚未結束、故總分賬簿、仍祇照舊沿用、暫不更換、至將來營業決算辦法、則劃分一月一日至九月二十日爲一時期、作一結束、九月二十日至十二月底爲一時期、又作一結束云、

建廳訓令 購用國瓷
勿視爲官樣文章

廣州市商會十日奉建廳訓令云、案據景德鎮商會呈略稱、近年以來、瓷器銷路窒礙、雖由于時局關係、然在通都大市中、各省農村購買力薄弱、實受洋瓷之侵奪、以現今社會心理、祇圖價値之低廉、不問原料之優劣、有一部份尚因洋瓷價賤而爭相購用、惟查京滬各大酒肆所用長方式盤碟、價既不廉、且不美觀、以之盛中菜、實不適宜、其何取義而爭相仿效、如此靡心洋瓷、不知愛國、遂使舶來品充斥市面、國瓷銷途、一落千丈、爲今之計、應懇各行各省政府、轉令各縣市鎮、及公共場所、凡菜寮酒肆、店住戶、概須購用國瓷、不得再以外瓷替代、庶漏卮永塞、國瓷得以暢銷等情、合行令仰即便知照、轉行所屬一體知照、此令、

省營工廠
月收入二三十萬元

省營工業還來異常蓬勃、士敏土紡織肥田料等工廠、每月收入約有一百二三十萬元、本年度收支相對可以抵銷、惟未成各工廠須款甚夥、負債將到期者、約有一千三百餘萬元、省府方面現正積極運用財政方策、按期淸還云、

粵麵粉市 仍在穩定中

上海麵粉市、連日價値飛漲、交易所已宣佈暫停麵粉買賣、市面沾出麵粉價格、均以粉廠現貨價爲標準、但市情仍甚混亂、土洋麵來源、日見就渴、幸本市粉商存底尚厚、且在淡銷時期、當局又嚴令防止操縱、招價、故廣州麵粉市、現目仍在穩定中、查昨九日粉市成盤、計上海根麵最高價不超過六元五、上海發麵最高價不超過五元六、惟坪麵則因來源奇絀、市價扳强、方興未已、

沙田整理近況
已淸丈復測者約十之八 全省沙田四萬五千餘頃 無主沙田將收歸官有 新成沙田闢合作農場

十日據財政廳沙田登記處秘書長張超良稱、整理沙田工作、分期舉辦、第一期整理中山、南海、番禺、順德、東莞、新會、台山等七縣、業已開始淸丈沙田、復測工作、已告段落、宣傳工作、亦積極進行、並請由各鄉長保長學校等、協助宣傳、務使政府對于此次整理沙田意義、以資收效、茲悉、決于本月下旬開始登記、關于沙田登記辦法、現經省府決定、提出本月十三日省務會議討論、俟通過修正、則公佈照辦、屆時不論新舊登記、一切手續費、概予免繳、但將來登記、分區舉辦、如屆時業戶放棄登記、則將該沙田沒收公有、現全省沙田清丈復測者有十份之八云、又聞全省各屬沙田、共有四萬五千餘頃、此項沙田、已有業主管業者、約佔八成之譜、將來經過登記手續後、凡屬無主之田地、一律收歸官有、惟本省河叉紛岐、水漲潮落、澱積易成沙坦、此後擬集體合作辦法、將此新成沙田、建立公衆農場、創設新農作制之模範、對於新漲沙田、決劃定堤線、樹立標誌、留作後用云、

公務員薪俸 折發國幣
迄今難解決

近省政當局考慮公務員薪俸折發國幣問題、在目前省庫收入未充裕之際、即日一律照原額改支國幣、不免有多少困難、若俟政府稅收一律征收國幣後、一律照支國幣、又恐難於應付、因本省目前稅收多數已收國幣、而各機關公務員祇支小洋、仍覺入不敷支、故即使將來收入國幣、支出亦爲國幣、相信收支更難相抵、若一律照原額七折或八折折發國幣、對於中央規定公務員薪俸微有不合、而薪俸已無形中減削多少、因此種種關係、故公務員薪水折發問題、迄未確定云、

紗紙白契 九一無效

粵省買賣土地田畝、民間所用之紗帋白契、自財廳呈請省府通過、限期於九一宣佈無效、以後所有交易、須要購買官印契帋、方生效力、此項契帋、分爲兩聯、規定每張售價一毫、以二分解繳、三分解縣財政科、其餘五分、作爲區鄉公所承手續費、屆時公佈施行後、如有發覺不用官印契帋交易者、處以十元以上三十元以下之罰金、

財部批復 繼續土菸專賣
據徐國材談話

昨（十日）記者走訪廣東印花菸酒稅局長徐宗洙、適因公不暇、改派秘書徐國材代表接見、據稱、關於土菸專賣撤銷問題、自由財部訂定年餉八百萬、由各菸商分別担認、而商人祇答允每年認稅五百一十五萬、與財部定章、相差尙遠、故政府爲維持稅收計、暫時不能以五百萬元之稅額、而撤銷土菸專賣、此案經於日昨由財部批復本局轉知商人、並令行各屬土菸專賣處、繼續辦理云、

外僑居住法 推行順利

省市當局爲淸理戶口人數、防範外人無証居留計、日前特訂定外僑居住境內報知辦法、由外交機關通知各國駐粵領事館飭僑民遵守、自該法頒行以來、紛紛向分局報告、領証居住者、頗據外交界中人稱、此種辦法推行順利、而日前未經投報分局之外僑住戶、現亦已補辦該項手續云、

妨害國幣 懲治條例
實行展期兩年 物價不准抬高

妨害國幣懲治暫行條例、原定有效期間、係限至本月十五日止、即告期滿、現中央令知本省機關知照、轉飭所屬各機關知照、實行再展期二年、今後凡有妨害國幣案件、仍可照前例辦理云、

又訊云本市商人習慣、多數無實價交易、故改制殊感困難、財廳爲杜絕奸商藉機抬高物價、將規定各行所定之國幣本位物價、祇准照一四四伸算、如有任意高抬、即嚴行究辦、最重要者爲糧食、燃料、日用品等類、必須將毫劵原價、及國幣價書明、以免爭執云、

廣梅鐵路 實測完竣

廣梅鐵路實測隊・業已全線工作完竣、昨（十）日五隊實測隊已返廣州集中、查廣梅路由石灘爲起點、經增城等縣而至梅縣、共長三百五十里、築路計劃第一步爲土方工程及橋樑涵洞等、以後方敷枕敷軌、現已將全線分爲八段、分段招商投承土石方等工程、八月開工、本年內完成、可竣第一步計劃、又該路全線通車之後、即能使東江與省會交通、打成一片、並能接通粵閩鐵路、由廣州可乘火車至福建云、

電影執照 展限一月

教廳昨訓令各縣政府云、現准中央電影檢查委員會本年六月廿六日電開、查華南電影院檢驗執照、前曾電請展期執行日期、在案、頃對此項執行日期、復奉中宣部重予規定、自本年八月一日起、非有中央准演執照之影片、不得再在兩廣電影院放映、等因、自應遵辦、除分行外、特此電請督照、再爲展期一月爲荷、等由准此、合行令仰即便知照、此令、

國大複選 迅速籌備
胡文燦南下視察

省選所昨分電各區監督迅辦理複選籌備工作電云、現奉總事務所齊未選電開、查各省市區域代表候選人名單、業經本所分別核定發還、其有手續尙未完備或一部份候選人尙未確定者、均隨文發下、指示飭即補報復核、現距規定選舉日期、爲時迫促、茲爲督促從速進行起見、所有各該省市候選人名單、如已完全確定者、應趕速籌備複選工作、並將辦理情形、隨時呈報、以備查攷、其一部份候選人尙未確定者、應照本所指示各點、迅速辦理報核、仍一面須備複選各項手續、以免臨時倉卒、經辦不及、其有各項簿册尚未完備者、應加緊造送、毋稍疏懈、以重選政云云、又訊云、中委國選視察員胡文燦、近以國民代表複選期將屆、爲視察廣東國選情形起見、昨特由京南下、經於九日抵省、分晤本省國選主辦機關人員、商洽一切、一俟國選複選事畢、即行返京覆命云、

米價暴落 又恐穀賤傷農
農民請撤禁米出口令

連日以來・因外省米石運粵傾銷、又値各江早稻收割後、源源上市、一時形成供過於求狀態、米價隨之暴跌、市面零售每元八九斤之中下米、已回跌至十一二斤、超過民食會所定之最低標準價、各江土谷、因此影響、更隨之狂跌、農民頗受打擊、現惠州博羅河源等屬農會、以據農民投訴、谷價暴落、每担祇値五元三四、對農村經濟影響甚巨・紛請轉呈政府設法救濟、併以省府前頒佈之取締土谷米運出省外辦法、有碍土米推銷、値此米價暴跌、實無繼續施禁之必要、請迅電懇撤銷、以資調劑等情、各當地農會、應以本省灾情、聯請撤除本省米禁、以防止土谷米市價繼續跌落、而維農村經濟、九日特郵電省府、籲懇俯准照辦、批示祇遵、

調查產價
藉爲稅率根據

本市實業聯合會、以警察局調查店戶產價、以爲將來依照產價征收房捐警費負担必重、特於日前呈請省府轉飭該局撤銷此項辦法、仍照現行辦法、回復按租額征收、省府據情後、特於昨批復云、呈悉、案查該會前具呈到府、當經飭令省會警察局查明呈復核辦、並批示去後、現據該局呈復、稱署以征收房捐警費、向照租額百分之十五計算、行之已久、並無增加、至今未改、加二及加五之事、調查舖屋產價及租値、原爲將來統計減輕稅率之根據、此事已屬公平、該於理亦無不合、乃行會遽遲謂爲窒碍、難致生實屬不明、裏因局所稱疑慮等、查該合爲各節、倘爲不合、所爲此批示知照云、

銀業交易所 決中止籌備

本市銀業公會、籌設證劵貨幣交易所、經成立籌備委員會、決定招集股本二十萬元、併草擬組織大綱、俟呈奉財部核准、即便遴章開業、値政府中央實施統一幣制、以幣制改革伊始、行商對交易所之設立、均主張暫從緩議、因此各項籌備、決中止進行云、

先施化粧品有限公司監製

先施白玫瑰水

不用不良原料 不賣不精製品

先施護髮霜

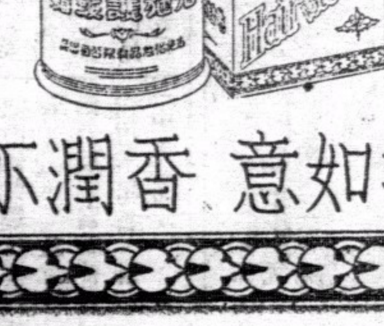

梳掠如意 香潤不膩

牙膏 潔齒除積

聾病救星 蔡德芬

氏患聾病久矣、時有刺痛流膿、聲音不辨、屢經醫治、迄未能痊、幸得友人介紹、轉延眼耳鼻喉科專家蔡德芬先生治理、服藥數劑、膿水已止、痛苦盡除、誠聾病救星也、爰誌數言、以舒謝悃、俾耳患者、知所問津焉、蔡先生寓香港灣仔交加街十八號惠仁堂電話二二七四三七▲分館大道中一七六號同東行三樓電話二二七零九▲老館廣州河南龍溪首約七十八號 軒鯉詩道一零一號三樓郭陳氏恭頌

蔡先生秘製止流耳膿丸耳鳴耳聾丸止流耳膿散的確神效

（凡買）海狗丸姑嫂丸 唱機唱片 加贈美術圓紙扇

摩登女子 名門太太 有經期暗病赤白肚痛不育 適服

香港天壽堂姑嫂丸

海狗雞腎丸 治男子腎部虛弱腰膝酸軟

統辦各國名廠唱機 各嘜名伶唱片

教育部令准直接升考大學 立案 香港南方中學招生

高中 初中 小學 各級新生及轉學生

考期 第一次 七月十七日上午九時 第二次 八月十二日上午九時

校址：香港跑馬地禮頓山道電話二四叁二壹（附設宿舍）

太古洋行船期廣告

慶元 往汕頭上海 七月十一號下午二點開行
廣東 往海口北海海防 七月十二號下午三點開行
牛莊 往大連 七月十三號正午開行
廣州 往汕頭上海 七月十四號下午式點開行
濟南 往厦門上海 七月十四號下午五點開行
江蘇 往海口石叻 七月十五號上午十點半開
嘉應 往汕頭北海海防 七月十六號下午三點開行
雲南 往汕頭上海青島威海烟台天津 七月十六號下午三點開行
貴陽 往汕頭暹羅 七月十八號下午三點開行
瓊州 往汕頭上海 七月十八號下午二點開行
四川 往汕頭上海 七月廿一號下午二點開行
太原 往厦門上海 七月廿一號下午五點開行
海口 往汕頭上海青島威海烟台天津 七月廿三號下午三點開行

貴客附貨請到本行或德輔道西三號太古分局電話二二零零二
貴客搭船定位請到德輔道中壹百廿七號南泰但記 自動電話式零壹式伍

省港廣生隆船務洋行廣告

啓者本行茲有最堅固快捷輪船名陳平 EALDIS 准於五月廿八日啓行 往荷屬萬鴉佬埠 三寶林 英屬 麻甲 夾板 山打根
貴客搭船附貨請到本行面商是荷 本號撤往新地址德輔道中二百三十六號三樓 自動電話二四一四四號
省行沙基一百七十號即六二三路 自動電話二一八零一
華人總經理 莫慶鏘 分局司理 蔡慧一 謹啓

渣甸輪船公司船期廣告

啓者本公司茲有堅固快捷輪船開行如下
吉生 往星架坡庇能吉打 七月十號下午二點開行
貴生 往汕頭上海青島威海 七月十一號正午開行
福生 往神戶大板 七月十三號正午開行
明生 往汕頭上海青島 七月十四號下午四點開行
顯生 往山打根 七月十六號上午十點開行
廣生 往汕頭福州青島烟台天津 七月十六號正午開行
瑞生 往星加坡吉打庇能 七月十七號下午二點開行
浩生 往神戶大阪 七月十八號正午開行
怡生 往汕頭上海青島 七月十八號下午四點開行
春生 往汕頭福州青島烟台大連 七月廿二號正午開行
澤生 往汕頭上海青島天津 七月廿五號下午四點開行
茂生 往山打根 七月卅號上午十點開行
恒生 往汕頭福州青島烟台天津 七月三十號正午開行
源生 往神戶大阪 八月二號正午開行
日陞 往汕頭福州青島烟台天津 八月六號正午開行

凡往汕頭上海青島輪船除星期日外均有船落貨兼接駁長江各埠貨物貴客如欲附貨搭船若請移玉本公司辦房面議是荷 電話式壹肆七七 渣甸公司啓

德記利士公司船期

海陽 往汕頭 舊曆六月初四日下午三點
海陽 往汕頭厦門福州 舊曆六月初六日下午三點
新海門 往汕頭 舊曆六月初七日下午四點
新海門 往汕頭厦門福州 舊曆六月初九日下午四點

貴客如欲搭船附貨者請到本公司辦房面議是荷 德記利士公司啓

體育

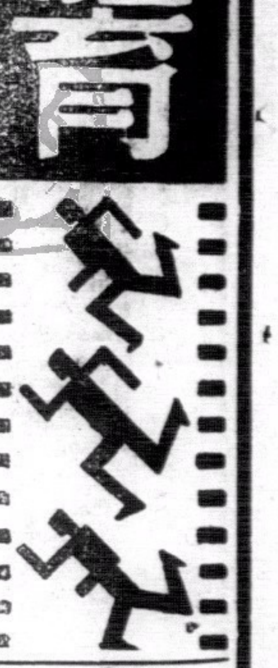

日足球協會遴選 世運足球選手
卅九人合宿訓練十天 預備組強有力的隊伍

（日本通訊）日本足球協會、爲強化日本足球陣容、準備世界大會起見、爰於六月三十日午后三時、在協會事務所開銓衡委員會、挑選全國優秀足球選手三十九名、於七月十日至十九日十日間、在山梨縣富士山麓之山中運動場開技術委員會、互相交換特殊之技術、上午研究理論、下午練習、組織日本代表的強隊伍、預備一九四〇年世運大會日本之足球代表、茲將各選手姓名列左、

▲前鋒 右近德太郎（慶大出身）川本泰三（早大出身）、大谷一二（神戶商大出身）、塤田正慶（慶大）、播磨幸太郎（慶大）、二宮洋一（慶大）、篠崎三郎（慶大）、加茂健（早大）、加茂正五（早大）、渡邊操（東大）、前川有三（神戶商大）、林信二郎（關大）、小野禮年（京大）、田中元一（關西學院）、野澤幸四郎（關上）、裴宗鎬（朝鮮人）、

▲前後衛 石川洋平（慶大）、松元一見（慶大）、笠原隆（慶大）、關野正隆（早大）、吉田義臣（早大）、末岡 孝（早大）、金容植（早大朝鮮人）、種田孝一（東大）、鳳龍雄（東大）、菊地宏（東大）、木下勇（神商大）、吉江經雄（神商大）、三田英夫（關學）、森正夫（京大）、前川光男（神高商）、廉基淳、朴秀禎、李裕瑩（以上三人均韓學生）、

▲守門 津田幸男（慶大）、佐野利平（早大）、不破整（早大）、中垣內勝久（文理大）、上吉川榮（慶大）、

埠際選手練習賽 協會戰青年隊
雙方實力相埒 精彩表演可期
明天對勁旅南方隊

小型足球協會赴京參與領袖杯賽之選手球員、業經遴選委員朱赤子、鮑志端、陳志雄、陳展程、鍾志英、梁耀垣、雷少明等選出羅桂全等十六人爲預選球員、已見報載、昨復經常務會議核准爲正式球員後、即行從事訓練、並約港中中西勁旅作友誼比賽、藉資觀摩、查該會今天又承勁旅青年之約競賽於海軍球場、青年隊諸將悉爲兩華會台柱、張滿榮、郭有來等之技術、尤膾炙人口、全隊實力極強、而協會健兒爲全港精銳所組成、其觀集中訓練後、技術之邁進也、大有日進千里之概、其戰軍義以役視之、選予義隊以威脅、即佳妙表演之明徵、結局雖一比一言和、則其技術孟晉、又可見一斑、查今天之戰、雙方觀念甚不以強敵當前、自必厲兵抹馬、嚴陣以待、正是猛虎遭逢惡蛟、誰勝誰負、非經一番劇戰、未易判斷、惟其精彩之演出可斷必矣、然不特此場眼福、明天下午五時半仍須又踐南方會之約、在海軍球場舉行友誼賽、查南方乃本港兩人健將所組織、擁有實云哥士打等埠際選手多名、實力之厚與義隊較有過之而無不及、屆時協會亦必盡選精銳出陣、一決雌雄、是則球迷人士獲斯佳訊、又許爲眼福不淺矣、茲將陣勢探錄如次、

△今日陣容

△協會隊
羅桂全
陳旺 鄭碧金
洗炳明 區士諤 陳炳 陳錦奎
吳日新 譚振輝 黃國昌 李恩標 盧志傑 朱錦戍 尹卓新

△青年隊
李榮生
張柏榮
張滿榮 葉其次 陳見
衛輔權 郭有來 陳都 葉其榮

△明日陣容

△協會隊
羅桂全
陳旺 鄭碧金
葉國英 區士諤 陳炳 劉德仁
譚振輝 李恩標 盧志傑 黃國昌 朱錦成

△南方隊
羅利
實云
麥紹華 打利
壁架 哥士打 巴利度

小足球

雙星小足球隊、因乘旅行香港仔之便、特約該處勁旅民族隊、於今日（星期日）下午一時作賽於香港仔兒童工藝院球場、雙星球員如下、

△雙星隊
伍時柏 曾炳旺 伍啓群
梁培根 梁家榮 陳澤佳
郭啓耀 陸天予 黃根泰
鄭 容 黃錦泉

△灣仔漢英會中童隊、昨日下午五時三刻、與粵華隊會師於蘭頤園球塲、雙方表演不甚佳、結果、漢英以一比二敗績、漢英球員如下、
顏炳祺 潘錦清 黃業成 林振儒 黃永全 盧錫榮 盧啓秀

△又該會小童隊、定今日下午五時三刻、戰培正隊於修頓球場、陣勢如下、
劉光榮 朱文 蕭啓然 郭寶 鄭英輝 劉相 夏桂榮 郭英樂

又該會小壘球隊、於今晨七時半戰醒獅安隊於修頓球場云、

乒乓友誼賽

羣星乒乓隊、昨承中國語言研究社乒乓隊之約作友誼比賽、結果十七比八、羣星隊獲勝、

公開壘球賽
今日比賽兩場 培正戰港僑 下場迎戰菲利賓會 昨日比賽因雨改期

（專訪）義軍對壘球會之戰、乃關係錦標之一幕重要比賽、賽來必有精彩與緊張之表演、勝負足以影響兩隊之前途、惜昨因天雨滂沱、球場積雨成窪、比賽致未能舉行、留待異日再見雌雄、今日秩序共有兩幕比賽、培正連戰兩場、上場於九時半戰港僑會、下場十一時半戰菲利賓會、兩戰當以首戰爲較有可觀、培正實力雄厚、且擁有美籍好手多人、此來參加、實存問鼎之心、港僑之嶺南好手皆已赴美、實力恐受影响、兩隊初次相逢、雖有劇戰、港僑恐未易取勝也、下場比賽、菲隊技術幼稚、雖有進步、仍非培正會之敵、是以培正戰菲軍、勝利可期也、陣勢如下、

位置	培正會	港僑會
投手	鄭兆	陳芳
捕手	江懷智	鄭發
一壘	刁氏	鄭琼仁
二壘	黃榮俊	盧家興
三壘	厲活氏	陳連耀
游擊	林業	陳恩賢
左翼	史都芬	陳燮垣
中堅	榮夫蘭	鍾燦森
右翼	鄭鎮鈿	陳子亮

本屆全運會 擬設汽車廣播
十分鐘內可迅速傳佈各地 記者採訪新聞將嚴格規定

（南京訊）第七屆全國運動會、即將于今年雙十節在本京中央體育場舉行、各方以爲期不遠、均在秣馬厲兵、開始預選、全國各地、皆充滿極濃厚之體育氣氛、當局井臻極籌備、茲悉本屆全運會規模設備、均予擴充、且在此非常時期、集全國健兒于一地、意義至爲重大、對一切籌備事宜、必求其縝密周詳、如大會時最活躍之新聞記者採訪消息、本屆辦法、參考五六兩屆之章則、交由中央新聞檢查處處長彭革陳辦理、查將來入會採訪消息之符號等、統由彭氏發給、等閒將較已往爲嚴格、又本屆會塲內、擬設汽車廣播、務使每一種比賽情形及一般成績、于比賽後十一分鐘內、即能傳佈會塲內各地、並廣播全國、使千萬里外之民衆、能迅速得到大會之一切消息、現當局已在商洽辦理中云、

今日潮汐		明日潮汐	
漲	上午零時十二分 下午十二時零八分	漲	上午零時五十分 下午十一時五十五分
退	上午四時廿分 下午六時正	退	上午五時零五分 下午六時卅五分

南華南遊隊到檳城 首戰挫檳中華
雨中苦戰成績爲四比二 地濕球滑中華擺烏龍陣

（專訪）南華南遊足球隊、去月離港南征、轉戰於西貢、金邊、暹羅三地、大小凡十戰、九勝一和、未嘗一敗、成績斐然、該隊在暹五戰已畢、趁火車抵檳城、僑胞到車站歡迎者甚衆、於昨日下午與檳城中華隊作首塲比賽、觀衆異常擁擠、開賽後未幾、滂沱大雨、雙方健兒在雨中苦戰、表演異常精彩、觀衆亦不忍遽去、一塲惡戰、結果、南華攻多於守、且實力較厚、以四比二之成績挫中華、先施下馬威、計建功者李惠堂一球、黎兆榮一球、李碩友一球、中華隊於匆忙中擺烏龍陣致倒戈一球云、

南遊隊戰績

（次數）十一場	（勝）十場	（和）一場	（負）〇	（得球）四六	（失球）十五

日期	結果	對手	比分
六月十一日	勝	西貢盟主陸軍	四比一（兆榮二景祥一倒戈一）
十九日	勝	士龍木生公隊	五比二（兆榮三德輝二）
二十日	和	奧警察隊	四比四（惠堂二景祥一兆榮一）
廿三夜	勝	南圻選手	二比一（景祥一兆榮一）
廿七日	勝	金邊南強隊	七比二（德輝三兆榮二景祥一碩友二）
廿九日	勝	暹貼素輦	二比零（德輝二）
七月三日	勝	新青年隊	三比一（兆榮二碩友一）
四日	勝	易三倉（冠軍）	五比一（家強四兆榮一）
五日	勝	中華隊	七比零（家強三美順二水益二）
六日	勝	暹聯隊	三比一（家強一兆榮二）
十日	勝	檳城中華隊	四比二（兆榮一惠堂一碩友一倒戈一）

▲球員射球紀錄▼黎兆榮十五球、陳德輝七球、何家強八球、楊水益二球、馮景祥四球、李惠堂三球、李碩友三球、黃美順二球、

本港體育界組織 橡皮球協進會
舉辦兒童生活杯賽

橡皮球協進會、爲體育界前輩梁傑生、黃桂生、雷少明、謝星河、梁夢常、何寶培、張炳倫、彭玉縣等所創辦、進行異常積極、成立之期不遠、因各籌委意見、對於組織章程、及辦事細則、均主嚴正公開、故曾經三度研究、仍有修改、已經完善、再經第四次籌委會審查修、即可正式發表、現該會先行舉辦「全港中西團體及學校兒童生活杯公開比賽」、不拘膚域、凡屬中西兒童、高度不過四英尺十寸者、均可參加、已於今（七月十二）日開始報名、每隊祗收報名費三元、章程昨已印就、分發各團體學校云、

瑞典式療病操（一）
弁言

西諺云：「健全之精神寓於健全之身體」、此爲不可抹殺之事實也、吾輩處於所謂二十世紀文化社會裏、尤須具備健全之精神與健全之身體、始能「應付裕如」、故健康身體實爲健康精神之基礎也、然非行適當之運動、不克達到理想之健康也、今日運動種類甚廣、推其根源則不過合理化之體操而已、惟一般人每以體操不若田徑或球類之有興趣、因而厭之、此誠謬論也、體操並非枯燥乏味之運動、苟能瞭解體操之功效（請參閱二十五年二月一日世界日報大衆公僕欄體操健身之功效）必極有興味、其所以感覺興味者、即因運動能使身體健康、其生活有趣味、有意義、且「應付裕如」之所致也、此稿係參考日本川顆元九郎所著之瑞典式療病操及當時如君所著之療病體操並以吾人管見所及、根據生理之需要、心理之要求、理論實驗、互相參照、而編成、無論男女老幼、商店員工、官所職員、或學校教員、凡每日用腦而不運動者、均宜照此操、且無需特別塲地與用具、故極便利、苟能逐日練習十數分鐘、必能強健身心（未完）

本週各項球類比賽秩序

壘球

七月十一日（星期日）　上午九時半
公開賽　培正會對港僑會……加路連山
上午十一時半
培正會對菲利賓……加路連山

小型球

下午五時半
友誼賽　青年隊對協會隊……海軍球場
七月十二日（星期一）　下午五時半
友誼賽　南方隊對協會隊……海軍球場

水球

七月十五日（星期四）　下午六時
公開賽　華人乙對南華會……華人游泳會
六月十六日（星期五）　下午六時
公開賽　華人甲對華人乙……華人游泳會

壘球

七月十七日（星期六）　下午二時
公開賽　港僑會對義勇軍……加路連山

水球

下午六時
公開賽　華人甲對南華會……華人游泳會

壘球

七月十八日（星期日）　上午九時半
公開賽　日青年對壘球會……加路連山

雙妹牌 果子露 花露水
美味 消暑 醒腦 辟穢
中國廣生行出品
各百貨商店均有出售

中華百貨公司亦有代售

（大）（幫）（機）（器）（出）（賣）

逕啓者、前馬玉山糖菓餅乾工廠、已由敝堂承頂、該廠內所有各種機器、總數在一百餘件、總價在數十萬元、茲擬賤價發賣（全帮或分批均可）歡迎參觀、價格面議、合意者、請到敝堂接洽可也、
茲將各種機器列下
（一）製造各種糖菓機器　（二）製造各種餅乾機器
（三）製雪機器　（四）製造紙盒機器
（五）製造罐機器　（六）餅木機器
（七）製糖機器　（八）過濾器具
（九）摩打　（十）工廠所用各式器具
陳列在灣仔道一七七號至一七九號（即前馬玉山糖菓餅乾工廠）
香港虎標永安堂啓

香港美光眼鏡墨水筆公司
上環大馬路一百八十八號

驗眼配鏡 光度準確 保用三年 修理免費 各種眼鏡 墨水筆 減收六折 老花近視 每對一元

白姑娘香烟 特再大減價 原日一毫減沽五仙

中國眼鏡公司
抗日太陽鏡 全港式樣最平最多
驗眼配鏡價無濫取 各款眼鏡無不具備 歇式名貴訂期包用 發行零沽價目相宜
德輔道中廣生行左

香港謀得利鐘表總發行

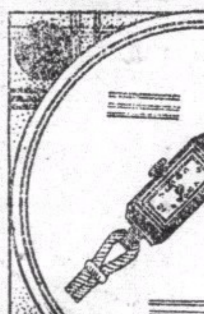

本行開幕以來、歷蒙士女惠臨賜顧、感激莫名、今新由歐美名廠運到大帮新式男女庄手表袋表座掛時鐘陸續上市、式式俱備、訂價特別相宜、以酬士女賜顧之雅意
營業部大道中八十八號
自動電話二四九九二

印度老哥霖摩顛眼科醫師
盲眼十年 包醫全愈

敬告 患眼者注意
哥林摩顛醫生乃眼科之能手患在港懸壺問世凡四十餘年、因患眼疾而得先生富治愈者、實不可勝計、良由先生醫學淵深、手術神妙所致、先生向設館在西營盤咸魚欄電車路一五九號、香港並無分設別處、乃近開竟有僞稱哥林摩顛醫生者、掛牌專醫眼科、顯係無恥之徒冒名圖利、誠恐患者一時不察、致爲所愚、代用登報聲明、免受誤會可也
（剪此告白來本局不收診金）
老醫局香港西營盤電車路鹹魚欄一五九號（即雲香茶樓對面）

H.B. BEER

含有充份結構人體之維他命、味道香醇、清血解毒、隨時飲之、津津有味
各大商店均有出售
香港啤酒有限公司　都爹利街七號　電話式一玖零零

四天痊愈胃腸濕痛腹鳴噯氣
恭頌 王日光胃腸痔腎專家醫術妙手
余患腹鳴腸胃濕痛腎滯結實頻作噯氣大便不整日痾二三次便帶膠佛小便赤色多夢口苦已有年餘今橐大道中一七六號何東行五樓王日光醫生治理四天痊愈特登報鳴謝
香港大道中一百六十五號 鴻德銀號 程仲鳴謝

娛樂大戲院

即日兩點半，五點十分，七點一刻，九點半放映

美梅高出品驚險緊張恐怖巨片

鐵膽狼心

羅拔孟甘穆利及露莎蓮羅素雙星合演

瘋心狗殺人不眨眼！禍起蕭牆驚覺手刃情人！

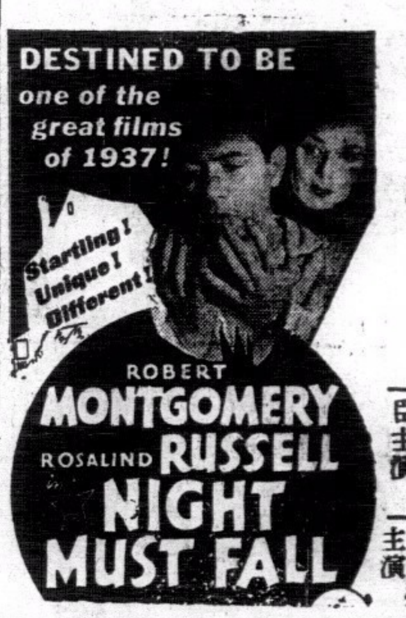

下期換映 滑稽奇情公司成人巨片 神童獲寶記 西比路祖主演

不日放映 馬來海盜 奇勒基保及珍哈勞主演

東方戲院

即日放映

派拉蒙銀禧紀念特製頌艷熱烈堂皇歌樂大名片

雙宿雙飛

生角佛烈麥梅利及艷星加路林拔偉大傑作

愛戀瘋狂！歌曲美妙！舞蹈熱烈！他倆初戀于巴拿馬，不幸脫輻于巴黎，故劍復合于紐約，可謂妙極！

廣選四月份最佳巨片

下期十三號重映一天 悲壯巨片 抗敵英魂

價目 ▲日場 超等叁毫 頭等弍毫 前座壹毫 星期日及例假弍毫 ▲夜場 超等柒毫 小童肆毫 頭等伍毫 小童叁毫 中座叁毫 小童弍毫 前座弍毫 券價連稅

大華影戲院

即日放映

美高梅本年度特製歌舞堂皇哀艷纏綿巨片

五月時光

珍納麥當奴、尼路遜愛迪合演

五月時光是戀愛的時節！仲夏時節是醉人的季節！往事不堪回首！前情恍如幻夢！勝過「鶯鳳和鳴」及「鳳凰于飛」！

下期換映一天 恐怖巨片 人魔

不日放映 雙龍戲鳳

九如坊

即日特別選映

轟動中西文壇名番歐美古裝參標國際名劇粵語聲片

王寶釧

（即平貴別窰）（又名紅鬃烈馬）

王寶川苦守寒窰十八載古今堅貞第一人 薛平貴降伏彼紅鬃烈馬總立了救國奇功 此片照倫敦大學文豪熊式一君所撰改編為電影藉飽諸君眼福、

下期十四號重影南粵空前榮譽聲片 神秘之夜 五十位大明星至聯合傑作

鹿角酒店

房租每五毫一元 日租五折 月租面議

中環大馬路門牌一百四十八號 電話二〇五〇五

新世界戲院

即日全港首次放映

文化公司出品全部粵語歌唱社會凄艷巨片

珠江風月

侯曜編導 林妹妹 鄭山笑 大口何 黃曼梨 黃壽年 朱普泉 周志誠 合演

天然美景、廣州名勝、惠州西湖、博羅瀑布、壺入鏡頭、空前巨觀！劇情凄艷、向世間浪漫男子下當頭棒

下期換映 紫光公司巨片 委曲娥眉 紫羅蘭 盧敦 合演

中央戲院

孖明娛樂公司管理

戲院通爽 地方雅潔 風扇最多 座椅舒適 選片優美 娛樂豐富 夏日消遣 無以上之

即日四場映

銀國聲片公司全部粵語歌唱唯一提倡識字滑稽諷世巨片

傻瓜得運

廖夢覺 曾重妹 林妹妹 陳雲裳 黃壽年 黃楚山 萬象新 霍雪兒 合演

從頭笑到尾 笑足兩句鐘

任笑誰裡暴露現社會的黑暗，從諷刺中揭出不識字的痛苦

（大觀營業部經理華南映權）

雷夢娜

不日開映 二十世紀霍士公司全部彩色寫情文藝片

光明有聲影院

即舊火船碼頭對埋 油蔴地公眾四方街

即日九龍半島獨家首次放映

荒唐老爺

朱普泉 孫尼亞 大口何 黃壽年 主演 高梨痕導演 英明雲編劇

南洋公司出品全部粵語對白滑稽恐怖巨片 絕世奇情 空前巨製 午夜風凄凄黑 彩怪幢幢嚇到老婆失色！鬼哭及神號 原來猿嘯及虎啼！樓頭人影！請早買座勢必擠擁

放映時間 △日場▽ 兩點半 △夜場▽ 七點半 九點半 票價連稅 超等三毫 俵座二毫 中座毫半 前座一毫

下期放映 聯美公司出品 △全部滑稽巨片 △是期特收半價▽ 天上魔王 史賓莎德利西 威廉貝安多勒 主演

不日放映 派拉蒙公司出品紅白兩種戰爭劇片 △是期特收半價▽ 血戰蠻番 蘭道夫史葛 姬露柏連力 主演

香港 大羅仙酒店

德輔道中

特設時租六點為額收費六毫 日租由二元至四元減收五折

本大酒店 貴族佈置 平民價格 經濟無比 侍役慇懃 招呼備至 加宿風扇 概不收費

改造生理變態的醫師

女性的乳房是最富吸引力的、倘若缺乏豐滿、則吸引力薄弱、夫婦間的情感每每也會因此惡化、乳房之不豐滿、實係女性們的障碍病、妹因生育過多、乳房因此平坦、為謀愛情青春美永固起見、訪醫求治後、得婦科聖手張家寶女大醫師、療我平坦的乳房、恢復以前的豐滿、如張醫師者誠不愧為改造生理變態的醫師、感德之餘、聊誌數言藉作介紹 陳毓蘭敬頌

張醫師醫務所香港永樂街四十四號二樓

亞馮啟事

啟者鄙人前在中華百貨公司當理髮部之職、現已退離中華百貨公司之職、如有親朋函件、請寄大道中廿九號二樓那麼亞馮理髮院為荷 亞馮謹啟

那麼亞馮

電髮美容院大加擴充重新改革啟事

本院開設十有三載為島上最高等美容院、空氣充足、工作巧妙、再蒙各界讚許、今本院主人重新改革、分男女界部、添置新式家私、購有美國電髮機、快捷安當、亞馮担任電髮、為島上著名技師、其技巧精美、眾譽滿人口、男界部亦添聘著名明技師理髮、並逢本院十三週年紀念、特加送洗頭免費券、以謝各界士女雅意、本院在大道中二十九號二樓 即中華百貨公司對面 電話：二一五五一

港僑國大代表複選 團體領票法已規定

每選舉人不得有兩個以上選舉權

國民大會香港僑民代表複選將已屆期、此間監督辦事處、連日已趕辦各項手續、即發選舉票、準備一切、記者為使此間僑胞、明瞭選舉手續起見、特向辦事處探詢各情如下、

每人佔一選權

查選舉辦事處、於昨晨發出第十九號佈告云、為佈告事、照得國民大會代表選舉法施行細則第五條、每一選舉人、不得有兩個以上選舉權、又選舉法施行細則第五條、職業選舉人有兩個以上選舉者、應於選舉二十日前、聲明參加某種團體選舉、此一條文、於初選時經通告在案、茲念日久忘記、相應重行佈告、仰各選舉人注意、每人不得佔有兩個以上選舉權、換言之、即每人不得團選兩票、新各選知、此佈、監督李星衢、

團體領票辦法

又關於團體領票之辦法、該處亦再發出佈告云、凡領選票之團體、請注意下列各事、㈠派負責代表携正式公函、來本辦事處領選票及投票開票入場証等、其公函須蓋團體正式圖章、㈡既領票後、該負責代表須簽字認收、㈢各團體領票後、宜速通知其會員到各該團體領票圈選、㈣團體負責代表須負責齊選舉票、依時携到本辦事處、分別投入票匭、並須携備開票入場証・方得入場、㈤各團體既齊已圈選之票、而區別屬胡屬郭者分裹之、上書其團體名稱、及分別記註票數、

選民入場須知

又查選舉法之第六十一條稱、投票人有左列情形之一者、選舉監督應令其退出、㈠冒名頂替者、㈡在場喧擾勸誘者、㈢不服制止者、㈣有其他不正當行為、不服制止者、㈤携帶兇器入場者、又第七十四條稱、投票人有犯本細則第六十一條各款之規定、勸令退出者、應將其選舉票收回、附記於投票簿、故僑港選民、務須注意上列法規、而免偶有觸犯、致被取銷選權、

廢票認定標準

關於廢票標準、第八十條規定如下、開票管理員、於開票時、對于選舉票作廢之認定、應會同開票監察員、為之認定後、須當眾宣佈、前項廢票認定之標準如左、㈠不用投票所發給之選舉票者、㈡不加圈選者、㈢圈選兩名以上者、㈣不圈在姓之上端者、㈤圈選模糊者、㈥記入其他文字者、㈦擅加塗改者、

投票開票時間

復選開票時、如時間不足時、應改於次日重行辦理、細則第七十七條規定云、投票開票時間、上午八時前、下午六時後、其未投舉、或未開票之票匭、應由管理員會同監察員暫時封鎖、於次日繼續投票、開票時、當眾驗明啟封、

管理員之職務

關於投票開票管理員之職務、該法規規定如左、㈠掌管投票匭投票簿及選舉人名冊、㈡維持投票秩序、㈢其他由選舉監督委任事項・第六十三條規定開票管理員之職務如左、㈠保持開票秩序、㈡清算投票數目、及被選人得票計算、第八十一條・開票管理員應作成開票筆錄紀載左列事項、㈠投票總額、㈡廢票數額、㈢各被選人得票數額、

投票匭之封鎖

第七十條投票匭於投票完舉後、由投票管理員、會同投票監察員、即時當眾嚴密封鎖、非屆開票、不得啟封、投票人如認為必要時、得公推代表九人至十五人、另備各人簽名蓋章之封條、加封於投票匭云、（中央社）

重申領票辦法

港僑國大代表選舉辦事處、為慎重各團體領取選票辦法起見、昨晚特發出第二十號佈告云、「為佈告事、查關於領取選票辦法、須由各僑團派負責代表到本辦事處領取・業於七月七日公布在案、茲為慎重起見、決定各僑團所派之負責代表、須由該團體之主席或上級職員方可、以重選政・又查修正國民大會代表選舉法施行細則第八十條、所載廢票標準、㈠不用票所發給之選舉票者・㈡不加圈選者、㈢圈選兩名以上者、㈣不圈在姓之上端者、㈤圈選模糊者、㈥記入其他文字者、㈦擅加塗改者、共七款、仰各選舉人一體遵照此布」云云、（中央社）

運鎢礦來港販賣日衆

利之所在

鎢價有高下之分私梟有大小之別

鎢礦為軍需品之重要原料、邇來世界風雲緊急、各國爭購軍備中、對鎢礦搜集、尤更張羅、某國人以鎢礦在港買賣・絕無法例約束、紛紛來港設行收買、高價購入、上為者每百斤值港幣一百九十餘元、次為者亦一百五六十元、其質量最下者、亦百二三十元、致令利之所在、一般私梟、在粵偷運出口來港求售者、日形猖獗、勢如雨後春筍也、

◎鎢價分高下◎ 收買鎢礦組織、以九龍方面為多・收買價目、以鎢之礦質而定、上等每斤約一元、次者七八角不等、均無一不論大批零碎、造門求售者、如收歸市也、售鎢之人、多是從新界方面來、所售鎢量每人以一二斤為多、交易而退、各得其所、收鎢組織、即將購入之鎢、分析礦質成份、又分別售出、獲利幾一本一利、

◎組織有大小◎ 走私者有大規模小規模之分、大規模者則載以舟、冒險偷闖而運入新界、以大鵬后海及馬士灣等地為聚處、蓋此地與英界為鄰接、易於偷渡也、小規模者則多在深圳方面出沒、以個人為單位、每人携帶小鎢量鑽、越入英界、蓋此地僅以一河為界線也、最近亦有從火車方面偷運者、其法則以婦女隨身携帶、然而利之所在、圖倖倖者、實繁有徒云、

拒毒會將請各界座談

警探日來亦大舉蕩清紅丸窟

促進拒毒運動

香港拒毒促進會、以港人嗜吸阿芙蓉及紅丸者、為數甚眾、社會已呈毒化狀態、故於日昨舉行值理會議時、有某值理提議及開各界座談會、以期集中力量、各紓意見、以促進拒毒運動之進行、其召集日期不久即可公佈、又警署方面、以各紅丸窟藏匿歹徒甚多、比來盜風日熾、亦與其不無連帶關係、為除惡務盡計、日來特飭專查歹徒隊英探目加士文、及華探目劉福、督同各區探員、分別出發各區、將各紅丸窟予以撲滅、查兩日來破獲此種案件不下十餘處之多、拘犯、亦達廿人以上云

破獲女賭窟

八婦女被控案

開賭聚賭分別判罰金

專查歹徒華探梁林、昨接線報、謂新填地街某號三樓、有女賭窟一所、梁據報後、即偕西探目實云及警探往捕、當將女子陳早（卅二歲）、王二（卅歲）、李安（卅歲）、李二（四十二歲）、李七（卅二歲）、黃有（四十四歲）、麥芳（五十五歲）、陳二（五十歲）八人拘獲、今晨控之九龍巡理府譏司堂、控首被告陳早開賭、其餘被控聚賭罪、官判陳早罰款五十元、或入獄二月、其餘被告罰三元、或入獄六天、麥芳因不到堂、保款四元充公、

酒牌局定期開會

酒牌局定於本月十六日正午舉行會議討論、㈠請發酒牌案八宗、㈡皇后道中十號京都酒店、㈢彌敦道九龍糖菓公司酒水部、㈣皇后道中十號地下後座佛拉斯開胆餐室、㈤富林明道八號地下海神餐室、㈥漢口道十四號地下燈塔餐室、㈦九龍彌敦道藍彼得餐室、㈦彌敦道三百六十七號地下帝國餐室、㈧彌敦道七百五十二號地下祖理羅宿餐室、（中央社）

獲嫌疑人

舞院打架案●●

灣仔告羅士打道一百八十九號至一百九十三號之夢鄉跳舞院、昨晚十二時左右、有格蘭總統輪水手美籍黑人四名及美海軍陸戰隊水兵一名、到該院跳舞、因爭舞女誤會、美水兵與英兵發生衝突、刺傷英兵三人、一名窩架、一名庭（勒祖英名）、一名依寶士（華塞斯）、該舞院當事人即電知二號警署、派警到場彈壓、是時各舞伴已紛紛散去、後將已受傷之三英兵送往寶雲道陸軍醫院調治、至今晨一時許、警察已將四嫌疑人查究、

刁作謙抵港

兩廣外交特派員刁作謙、昨日上午十一時許、由省乘廣九第一次快車赴港、料理港中私事、約留一二日返省、廣州市工務局長林逸民同來、（中央社）

離婚法庭法官

委麥基利哥爵士及連索肩任

據港府公布、英京理藩院批准委本港正按察司麥基利哥爵士及檢察官連索、為香港離婚法庭法官云、（中央社）

一個失踪

三人游泳●●● 疑被波臣召去●●●

昨日下午一時許、新界粉嶺附近、有三男子在海水游泳、載浮載沉間・其中之一・突告失踪、久而久之、猶未見浮出、乃互入水中四處尋覓、都不獲見、疑為波臣召去云・查該失踪男子名葉時、以耕為業者云、

王少亭日內北返

美國米高梅影片公司特派駐華新聞片攝製專家王少亭、日前過港赴桂攝製桂林附城及陽朔風景片完畢、昨經返港、連日在港亦有攝製、查王為我國新聞片攝製專家、早著盛名、人多稱之為 Newsreel Wong（義即姓王名新聞片）此次南行、收穫甚豐、聞王將於日內北返、（中央社）

包銀約指行騙

婦人麥雪被控

証據不足官判銷案放人

女子麥雪、廿六歲、昨晨被控於九龍巡理府譏司堂、謂其㈠五月廿九日、在油蔴地上海街、以金包銀約指一只、向德安押店騙得十八元、㈡六月十九日、又以同樣方法、向德安押騙去十八元、㈢七月八日又以同樣手段、騙德安押十八元、案由西探科拿士主控、並對官申述案由、謂本月八日下午四時、到德安號求質約指一只、當時聲言為足金、欲質二十八元、司櫃王基權秤之、僅得一錢一分重、隨用鑽將約指鑽開、驗其內容・始發覺其內盡屬銀質・外僅包金、疑其立意圖騙、遂報警將之拘獲控案云・經由被告作供、謂余於本月七日、始由省來港、該約指係在省時在街邊與人購得當票取贖者、因不知其內容如何、至被控首次所犯、余此時尚未來港、此或指非余物、誤認他人所為云云、告方面、官聆供後、以証據不足、將被告釋放、

參加國展

港廠商赴星●●●●

香港國貨廠商、年前曾一度南渡赴星、參加國貨展覽大會・查本年星洲之國貨展覽會、仍繼續舉行、並函請本港方面參加、聞本港廠商、自接到星洲國展會來函後、已一致決定參加、刻已着手籌備云、（華南社）

撥充善欵

花圈金

永華藥房主人黃日明太夫人仙逝、各親友除送花圈外、另有花圈金百餘元、聞黃氏現已將此欵撥送中山僑商會、施棺社、九龍城基督教養老院、及鴨脷洲海面傳道會、建築禮拜堂之用云、

漁艇被匪搶掠

沙頭角海面

搶去鹹魚二百九十斤

昨晨零時許、新界沙頭角紅石門海面、有某號漁艇一艘、停於此間、被四男子持長槍到艇施行強搶、掠去鹹魚二百五十斤、值銀十五元、該艇主事後前往警署報、謂被匪劫掠、當局查究後、認此乃屬於強搶案云、（世界社）

紅磡無線電台

承建人為香港建造公司

日間興工建築

據港府公佈、投得政府工程之公司如下、紅磡無線電台、橋樑修理工程、香港建造工程公司、投承者為南雄公司、馬草園拆卸工程、源發公司、赤柱新街市工程、則為中利建造公司投得、上項工程、日間即可開始云、（中央社）

將可運到

廣九新機車●●●

廣九鐵路華段管理局、近訂購機車三部、下月間即可運抵此間、將來該路業務、當有開展、（中央社）

紙幣額量

三大銀行發出●●●

港府公報昨發表本港三大銀行六月份紙幣流通額如下、渣打銀行二千二百二十萬五千九百五十二元、滙豐銀行一萬六千二百卅二萬一千七百九十三元、有利銀行三百九十三萬七千六百廿元、又各行存儲準備金額如下、渣打銀行八百三十萬元、滙豐銀行一萬四千一百五十八萬三千〇卅九元四毫九仙、有利銀行二百七十六萬九千五百元云（中央社）

赴閩講學

鍾魯齋博士●●

福建省政府教育廳、每年設有中等學校教職員暑期講習會、以省政府主席及教育廳長為正副會長、延聘國內外名流前往講學、以期增進該省中等學校教學之效率、本年特增聘廣東省立勷勤大學教授附中主任國立中山大學研究院教授鍾魯齋博士、擔任教育研究所指導、主講教育之科學研究法及各國教育政策二科、由七月十五日起至十八日止、鍾博士應聘後、於今日乘綏陽輪船往福州主講一月、聞將在閩度假、始能返粵云、

郵政總監

蘭度接任●●●

本港政府已奉英京理藩院批准、委蘭度氏為本港郵政總監、蘭氏於一九二五年來港、任職獄官、一九二八年任職於核數官署、其後歷任高級法庭、航政司署、輔政司署、庫房及警察局服務、一九三三年來委郵政副監、去年則調昇署理郵政總監、現奉委正式接任郵政總監云、（中央社）

拆卸中環街市

工務局招標

章程可向輔政司署索閱

港府公佈招商投承各項工程如下、㈠工務局招商投承中環街市拆卸工程、㈡工務局招投維多利亞城內地段、維多利亞城外地帶、新九龍與九龍、及新界各地之街道修理工程、㈢水務局招投修理及裝配水喉工程、㈣工務局招投東區西區九龍及新界渠道修理工程、㈤教育局招投學生眼鏡之供給、凡有意投承上項各種工程者、可向輔政司署索閱詳細章程、並投票云、（中央社）

李星衢昨表示

改善會址問題

門面欠堂皇須當擴大

華商總會本月份值理月會中、有改善會址之提案、經由常事會推定吳灝華、洗秉熹、黃茂林三人為設計委員、月會經照原則上通過改善・據主席李星衢發表意見、則謂商會之門口、常被小販踞坐、頗失觀瞻、是有將會址改善之必要、記者當以茲事詢諸商會同人、大多數意見、以在地域言、會址頗不失其地位之重要、時有會外來人不易尋到者、因非會址偏僻、實為門口過狹、殊欠堂皇、且由一冷巷而入、不易尋求・至被苦力小販之踞、亦由門口太不堂皇所致、將來改善問題、為將門前之店舖收回、而將門面擴大、一則犧牲租收入、一則商業面既闊・堂皇再則門目、尋求必易、自然令人注意、力小販亦不敢公然踞坐、至樓上擴大後、所餘之堂內地方、改作閱報室之用云

港府明春發行二期公債

債額一千一百萬利率二釐半

港府當局為求完成各項工程、于一九三四年時、曾一度發行二千五百萬元公債、但其時僅發出一千四百萬元、便行止徵・而此項公債、瞬亦被人認銷完盡、聞港府當局、最近又決於明年繼續發行所餘公債一千一百萬元、（即為一九三四年時之未發者）、利率仍為三釐半、定廿五年期內、每年抽簽歸還本息云

國人應買國貨

老牌城樓線衫上市

迴異尋常

●敬請注意●

（本線衫特徵）

幼●密●的●結●構●

美●巧●的●輪●廓●

（各大公司商店均有代售）

金興織造1935有限公司出品